盛京時報

民國四年 大正四年 十二月初四日 陰曆十月廿八日

刊例─中日大祭日禮拜日之翌日休刊

價目 本地每張銅元五枚每月七角五 外埠郵費每月九角

告白 一行五號字十六字起碼 每日每行四角登長期刊價面議

發行人 佐藤善雄 編輯人 菊池貞二 印刷人 山本竹松

發行所 盛京時報社 奉天大西門外大什字街路北 電話 日二三番 中一六八號

支局 大阪北區堂島仲町一丁目五十番地 盛京時報大阪支局 電話三八一九番

雜錄

全國水利局呈據詳轉呈請示懇迅賜分飭以定測團進止文并批令（續）

在鈞局之視江皖無分彼此本無代謀與自辦之嫌皖乃因界限之故於已派測員遽令撤回於允撥經費忽行停支於已撥經費並須追繳主任難決從違仍令在外之二十五班照舊作業一面詳請鈞局迅賜辦法并經費如何接續靜候鈞裁等語查淮北一區域詳測係照美工師圖所指定區域并法疊經警局呈奉批准并飭部撥費在案嗣以部款無著始由警局一再咨商蘇皖兩省按照測綫長短三七勻撥准覆照撥各在案案既確定則款雖遲發尚云有著測可勉進圖成可期不意更有該局所詳皖將軍巡按公函之變也淮北一區域測量係從全淮設施著手并無蘇皖省界之分特籌費慮有不均乃有三七之別該省一再承認並撥費續飭財政廳籌撥有案是固已行知矣今覆按函情畫分蘇皖一若測繪屬於何人即權利隨之而去不知此次淮北測量係合三角水準地形流量流速各測法分期進行所以為借款估工之預算皖測僅及半面已不精詳若更以陸軍法測量何能適河海工程之用而皖舉方里之測價為比而不及測目執省執背不辦可知該測局領用皖款有決算之案有成績之圖不難考核水利亦關要政似未便朝三暮四倏忽變更惟該將軍巡按當亦別有所持之故水利局寧敢必以信義相強而該局測團一百數十人固未可責其枵腹從公亦未可令其久懸不決迫不得已謹為轉呈或進或止伏乞鑒核迅賜訓示至前呈准有案皖省已撥之款早已分為測團月俸旅費之需無從繳還其理易明必荷明鑒設大總統以為尚須進行須求政事堂確定何項可以撥給之款續撥濟用不勝仰企待命之至謹呈

批令交內務財政農商三部迅速會同核議具復此批

代行立法院討議預算案記事

參政院代行立法院於三十日下午二時十五分搖鈴開會參政列席者四十八人政府特派委員列席者七人黎院長請假未到由副院長汪大燮代理主席宣告現已足法定人數按照議事日程開議第一案（民國五年度預算案）（大總統提出初讀）先由秘書長林長民報告財政總長周學熙來函因病牙疼不能到院說明預算案理由報告畢由政府特派委員登演壇說明提案之主旨及內容之要件略謂預算案提交國會為立憲國必履行之方式民國元年諸事草創未遑編查民國二年國會開會民國三年整理表冊甚形費事中央曾電致各省派員來京會議各種情形製成概算今年根據二年概算加以變更已成頭緒會計年度既改更將各省預算酌加核減此本案提出以前之情形其中內容大概斟酌中國地位與夫世界大勢故以軍事費用為重 餘政費加以擴充我國現情民窮稅竭收入甚難徵收制度一沿前清之舊秩序業已恢復財政收支省節之中為擴張計畫各行政整理亦力求發展較去年概算增加將到一萬萬元大概歲出不外內務外交財政內務教育司法實業諸行政而維持治安與夫對外軍費尤不宜減少故陸軍略佔全數百分之二十幾比去年加千餘萬海軍加一千一百萬總計支出共四萬餘萬至於收入不外租稅官業官產債整理舊稅增加新稅諸大端出入尚足相抵此歲出之大概也而收入一層有中央直接收入者因為中央經費向來即給各省前清時有漕米兵餉皆由各省解濟中央辛亥後兩俱停止不能不指定的款令各省分別解京立此一項由示與各省收入者區別耳而編製本案尚有困難一形辛亥以來財政紊亂已達極點故對于本案編製上不能以嚴格相繩且西洋諸國立憲既久有成案可稽中國則無根據不過以三年度為本預已粗稍從前清之制不能不牽就事實也此皆為貴院附帶說明即希貴院諸君承諾國民幸甚國家幸甚云云主席付討論汪有齡登演壇發言略謂議決預算為代行立法院最大職權至於內容編製不能詳細且本院自能諒之按之各國先例先講支出後講收入尤以重要之各財政總長應到院說明以便詳細討論不但財政總長即各部總長亦宜到會今天皆未來只好審查會議時請財政總長常時列席按參政院規則審查委員多廿九人此次應多派審查委員分門担認再合開會以便再報告於大會云云主席宣言有先決二問題一為立法院組織法第廿九條一為汪參政動議梁士詒主張五人以上政府特派委員起立質問謂與立法院組織法不合汪有齡謂解釋法律有文字的與論理的之別應由論理解釋為前廿九條以人數為標準立法院議員二百餘人故十分之一以二十人為審查員嗣本會主張與二十九條無衝突主席以人數增加問題付表決衆贊成主席又問增加方法如何衆請指定十八人遂指定趙惟熙聯芳鄧鎔李盛鐸胡鈞宋小[illegible]高增爵陳懋鼎王世澂等為審查委員主席宣請審查會速議決主席宣告續議第二案（修正刑法案）總則（大總統提出二讀）由秘書長林長民登演壇朗讀標題「刑法」衆通過以次逐條朗讀主席逐次付表決一經衆舉手贊成通過並無討論惟七十九條文例之尊親屬注有齡梁士詒均謂與四十九條之親屬加重有關係應加討論陳懋鼎謂兄姊規定在旁系尊親屬何以弟妹不規定耶王印川謂尊字宜注重弟妹在下非尊也如規定弟妹則子女亦要規定陳懋鼎又謂兄姊與弟妹年齡相差不遠豈宜如此偏開王印川答曰兄長弟或有三十歲非盡屬二三歲而已如謂年齡不遠父長子或僅十八九歲而已豈父母對于子女犯罪亦要加重耶衆議將七十九條與四十九條提出下次再議時三時五十分議事已畢宣告散會

民國中央衙署（其三）

（外交部迎賓館）

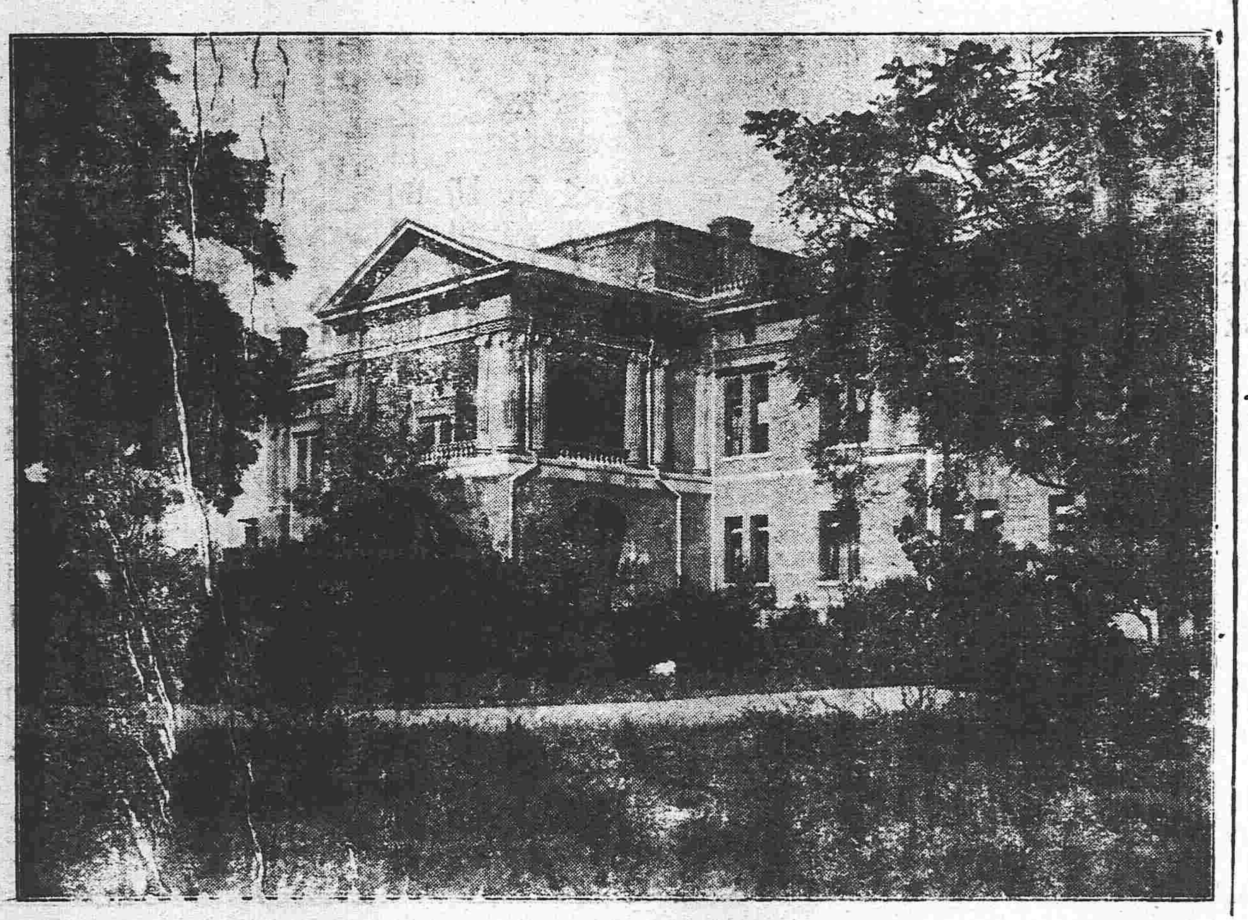

塾師笑話三則（續）

某學究年假歸將所得之束修陳於几上以驕其妻妻問其所從來學究曰此乃從學而時習之不亦悅乎來的妻聞言亦從櫃中出錢若干陳於几上與之相炫學究見妻之所得較已束修多十倍亦驚問所由來妻曰此乃從有朋自遠方來不亦樂乎來的學究聞言大怒與其妻口角其父在門外聞之乃曰此係細事何必爭執不知而不慍不亦君子乎一氣呵成天造地設可稱君房語妙天下

有一塾師固嗜啖者流學生食物輒為騙去一日有小學生手持一餅塾師見之曰汝來汝知此餅之結構乎吾告子即取餅於手分為二示之曰無極生太極太極生兩儀又分而為四曰兩儀生四象又分而為八曰四象分八卦分既張口咋舌曰八卦定吉兇吉兇於是乎大矣歷代聖君賢相碩人哲士舉不能脫其樊汝諦聽之由堯舜至於禹言訖納餅一塊於口由文王至周公又納一塊由周公至於孔子又納一塊由孔子至於孟子又納一塊由孟子數傳至於秦始皇乃盡食之尚有細末紛墮桌面又謂之曰可恨始皇無道東填大海即以手掃於東西建阿房又掃於西南開五嶺又掃於南北築長城又掃於北細末即聚伸舌一捲而盡曰始皇於是席捲而有天下小學生因餅為所盡食痛哭無已塾師曰孺子可教聞秦始皇如是無道乃亦知痛哭流涕

短篇小說 青樓夢覺（二）　謝石

瞬息間亭臺已失所在惟白楊蕭瑟々照燻林野鳥飛鳴上下而已後旋搜篋中二詩稿焚之終身不復幸妓謂非迷香洞之閉門羹耶近有曾經滄海客箴嫖之文可與某生所遇互相發明姑筆之以為冶遊家之一棒其文云皇都十里。儘多奔月嫦娥。巫峽千尋。偏住行雲神女。極李艷桃嬌之選。洞入迷香。聽玉簫金管之聲。城開不夜。則有墜鞭公子。走馬王孫。着意憐紅倚翠。始也逢場作戲。俱說無妨。既而當局者迷。漸難自守。香園乍履。手巾與茗碗偕來。綺榻橫陳。果碟與香煙并列。魂飛色授。喁喁私語之時。玉軟香溫。脉脉調情之際。底事欲歸不得。心緒如麻。偏教得去還來。腳跟受縛。於是朝朝而過往。暮暮以留連。開到華筵。擲戰响交觥之觸。邀來和局。手談叉麻雀之牌。時而題曲茶樓。鳥師催去。時而聆音戲館。攜婢扶來。公園遊似望園。得意則輕車偕往。番菜優於京菜。並肩而美酒同斟。情日熱兮日親。心益迷兮益醉。從此春蛋作繭。不罷纏綿。逢如粉蝶黏花。難離左右。斧頭砍處。任予取而予求。竹槓敲來。更再接而再厲。衣服愛時髦之式。郎替裁來。釵環羨無價之珍。儂也兌去。其或每逢三節。假意躊躇。因而裝出千般。婉言借貸。時則偶然不至。呼小婢到處相尋。倘若別有所歡。向同伴跟踪密訪。甘言獻媚。說來錦簇花團。苦志從良。直欲指天誓日。小照是相思之影。先贈郎看。繡羅仍纖手所挑。稍申妾敬。何嘗謝客。偏言與客多疎。但望娶奴。便足阿奴多幸。凡此百般之誘惑。那禁一念之沉迷。然而飛蚨易罄。最足悲傷。精衛難填。莫如慾海。青衫有恨。空留蕩子之名。紅粉無情。欲避薄郎之面。慨點金乏術。不過仙都。拋花下客。何能久住。聽嗔人之鸚鵡。帶諷含譏。笑獨宿之鶯鶯。無情少諾。乍至則姍々便去。與逐冰消。相看則默默無言。面如水冷。嘗來寡醋。生憎恩客綢繆。灌到迷湯。又向別人籠絡。

火險告白

啟者弊行經理火險已有年矣因今推廣交易起見左添承保 市貨 屋產 家私衣箱 煤房貨物等件凡遇不測立照即章賠償毫無延悞如蒙紳商賜顧者請移玉弊行面議可也至於保機開列於左

保頭等平房 每壹千元 六元
保二等平房 每壹千元 八元
保頭等房內存貨 每壹千元 十元
保二等房內存貨 每壹千元 十二元

代理 明治火險公司
代理 日本火險公司
共同火險公司
代理 東京火險公司

三井洋行 奉天大西關 電話 中國一五五號 日本二一二號 日本三一五

滿鐵定期船大連出帆廣告

上海行 青島寄港
榊丸 每星期五（正午開）青島寄港（六、五〇〇噸）（由上海復航時直放大連）
神戶丸 每星期三（正午開）上海直行（五、〇〇〇噸）（由上海復航時寄港青島）
以上兩均設有無線電信機

香港廣東直行
泰陽丸（十二月上旬）
泰平丸（十一月下旬）

本事務所及在營口遼陽奉天鐵嶺長春各站均可發賣聯絡船車票
兩輪船現均設有無線電機迅速而該乘客之便利

南滿州鐵道株式會社 大連埠頭事務所

日本郵船會社瀛船廣告 由大連埠頭起

相模丸 十二月三日（陰十月廿七日）往天津
三河丸 十二月十四日（陰十一月初八日）往秦皇島

日本郵船會社代理店 三井洋行大連支店 電話（二一〇）（四六〇）
乘船票由本出張所自賣如有客請至本所購買

橫濱正金銀行 奉天支店

奉天城內四平街 電話十二

資本金四千八百萬圓
公積金貳千萬圓

總店 橫濱
支店 神戶 東京 長崎 大阪 倫敦 里昂 紐育 桑港 孟買 西雅尼 布哇 哈爾濱 香港 上海 長春 安東 北京 大連 旅順 營口 遼陽 天津 鐵嶺 濟南 漢口

本店 朝鮮京城南大門通

資本金 壹千萬圓

朝鮮銀行奉天出張所 奉天小西關路北

電話 日長 五二一 五二四 所長舍宅 日長三一三

支店 出張所 東京、大阪、大連、安東縣、長春、平壤、仁川、大邱、元山、釜山、鎮南浦、群山、木浦、馬山、新義州、會寧、

凡關於銀行普通各項事務本銀行咸可辦理而尤力求敏捷詳確以期無負各銀界之主托並於中外各通商巨埠設有代理之處以便往來匯兌本銀行發行之紙幣無論何時皆與日本銀行發行之兌換券相同而可日按負票日留金券額數之目兌換

東亞之情勢

●袁氏公然以大皇帝自居矣

各省將軍巡按在呈文中用大皇帝尊號而自稱臣者時有所聞惟政府公報迄無此項文字茲聞十二月一日發行之政府公報載有直隷朱巡按呈文內用大皇帝尊號下稱臣某某謹奏字樣由此以觀袁氏於本月一日起脫却總統假面具公然稱帝其意蓋不言可喩

●德公使運動中國不加入協商國

駐京德國公使對于中國加入協商國一事甚不爲然欲使其中止現正極力運動或謂必當提出最有利之條件以援助中國其程度決不讓協商國聞該德使現向政府請求晉謁袁總統

●勸誘問題之面面觀

某外交部員曰誘致中國加入聯盟一事日本若不贊成則自然消滅若日英俄法一致要求中國則中國不能不承諾云云

中國當軸及駐京外人等揣摩中國加入聯盟問題恐爲日本之所反對自然消滅

●陸將軍有與岑春煊勾通消息

廣西陸將軍有與岑春煊勾結消息若中部一帶有亂事勃發則猛然起而響應現已預備一切此說未知確否

●德使與陸總長之問答

德使辛茲氏日昨晉謁陸外交總長質問中國加入聯盟問題果經正式交涉否耶陸總長答以未曾有此交涉

（以上北京專電）

●皇子誕降

日本皇后於二日下午七鐘半時分娩皇子

●日皇親臨帝國議會

日皇於本月一日親臨議會宣讀詔勅

●日皇蒞練兵場校閱軍隊

二日東京青山練兵場舉行特別觀兵式日皇親閱除各師團軍隊之分列式及航空船飛行機隊等之分列式陪觀人員約計十二萬人頗極一時之盛

（以上東京專電）

歐洲大動亂

●美國有赴歐平和運動隊之發起

美國自働車王佛特氏發起赴歐平和運動隊著名碩學喬爾旦越利窩七兩博士亦加入該隊

●德軍大受挫創

俄境伊爾克斯德之北方昨有激戰德軍採攻勢而進詎被俄軍擊退爲已國之砲彈所困俄軍乘機大舉襲擊遂將德軍塹濠佔據俄軍又在片斯克之西南乘暗猛襲擒獲德軍師團長一名將軍一名及將校多名

●羅馬尼向俄國聲明中立

羅馬尼國通告俄國聲明始終期望維持中立因之羅國可不承認俄艦駛入達尼布河聞已在該河敷設水雷

●德奧計議巴爾幹戰事

德皇前赴奧都之目的實係關于嗣後巴爾幹戰事計劃擬與奧國軍事當局磋商一切想該計劃先令德奧軍更行南進以便擊退在塞國內之英法軍嗣即轉赴勃國東部防堵俄國援軍之侵入兼備牽制羅馬尼之加入戰爭事宜

●意皇接見希元帥

意皇于三十日接見希基那元帥

●塞軍決意降勃

塞軍決意放棄摩那斯齊爾市已於二十九日向勃軍投降矣

●勃軍阻雪兵多逃亡

勃軍現未進攻摩那斯齊爾因被大雪阻止勃軍之進路勃軍兵丁逃亡相踵

●德皇與太子在奧之情形

德皇太子在維也納與奧皇儲及三公相接洽又聞德皇抵奧京後奧國內閣員數名呈請辭職

●英軍遺屍而遁

英軍在密索坡達鳴雅不利遺棄死屍壹千餘而退

●克利島人炸壞德艇

克利島人三名將德潛航艇炸壞

●意軍在黑國採取攻勢之有利

意軍在黑山國薩西附近採取攻勢擊破敵軍擒獲兵丁七百零二名巨砲數尊

●美國火藥製造所轟炸

美國的拉威雅州火藥製造所於三十日轟然炸裂慘遭炸斃者計三十餘人外間以爲此係德國奸人所爲壹時頗形恐慌

●土軍傷於烏的西奔者二個師團

土軍二個師團在烏的西奔之役悉數覆滅

●勃又佔得索利斯廉

勃軍佔領索利斯廉

●塞軍之退入阿爾班尼者二十五萬

塞軍二十五萬帶同山砲野砲退入阿爾班尼亞

（以上倫敦來電）

●德皇赴奧之索隱

奧國頃日似欲向意國運動媾和此次德皇親赴維也納之原因實係妨碍此運動之進行德皇已於二十九日晚由維也納啓程回德

（以上紐約來電）

●俄輪與敵艇在黑海相遇之狀況

日前黑海內有敵國國潛水艇一艘遊弋至高加索沿岸附近遇俄無軍裝之小輪船一艘遂令俄輪歸降俄輪不從敵艇即向該輪開砲幸未中該輪遂去未幾敵艇又向岸旁停泊之他輪進行而岸上俄砲齊發敵艇始去

（以上俄京來電）

●法軍之戰事公布

據二十八號晚間公布云前敵各處除砲戰外無變動法飛艇在比國曾逐敵艇隊壹艘被砲轟墜落於海內德魚雷艇及舢板船自沃斯騰得　米得利開爾靜　爾救德飛艇上之人員而法砲及聯軍國之飛艇轟毀德舢板壹艘法飛艇十艘曾攻嗎培改梅共擲百五十五米利米突之炸彈八枚九十米突之炸彈二十枚德飛艇塲起火德飛艇一艘在南西爲法飛艇所攻遂將其擊墜

（巴黎來電）

●黑山國王之曉諭人民

黑山國王尼古來曉諭人民略云現在黑山國將處於危險地位望人民勿得驚慌並言塞軍拒敵之情形又云塞軍不得已退至黑山國之山中塞黑兩國之軍人將與公敵奮力抗拒黑山國寗可戰而死不願爲人之奴隷故聯軍國擔任供給黑山國民軍裝及食物黑軍不惜犧牲其性命以保國家之名譽黑軍以戰勝敵軍爲目的云云

（黑京來電）

專件

鄭光漑袁祖之條陳（續）

一曰化除黨系以拔人才自古用人資選序進所以抑躁進之風破倫　材所以待非常之士自辛亥改革後各黨爭樹其焰甚熾或以匹夫而驟躋顯秩或以微員而濫膺疆寄在　大總統一時從權位置實具保全危局之苦心近數年以來錄用之人多穩健浮華之士漸次汰除天下生民喁喁望治然黨系暗分傳播中外天下之人指而議之曰某黨　財權某黨握兵權某某係某黨之首領某某爲某系之私人此等風氣若不極力破除大則把持朝柄啓臣寮水火之漸小則紊亂朝局釀各省門戶之爭一黨得勢趨附日多朋比爲奸展轉延蔓此亡國之隱禍也其他顯然標立政黨名目號召天下者不一而足其中非無一二明白事理之人而風氣一開援引比附以遂私圖者實居多數藏垢納汚爲世垢病此亦天下之亂機也古者內而各部各衙門所任之員外而各省督撫所轄之吏皆可久於職守今各部各衙門長官易人以下司員相隨更易者不少各省巡按去職以下官吏相隨罷者尤多一黨倖進則臺隷亦得據要津一夫乘權則親屬盡供其奔走植黨徇私古所痛戒今乃明目張膽爲之謂非黨系之流弊乎天下之大何地無才昔者每歲取士限定每省若干人所以昭示大公公額均均則得上無偏畸下無憤懣張元吳昊黃巢牛金屋之亂無自而生此用人之至要也今之用人但憑二三有力者之游剡賢豪之士非腆顏忍恥以結權要之歡無由以躋仕進雖有伊霍之忠管樂之才孰能與之共天下之大事乎獨是不改國家所用之士無非工揣摩善事人之人平居無事相與稱頌功德可可否否者萃一堂一日利害當前多方趨避環顧左右可恃者誰哉伏願我　大總統以古帝王用人之法爲法本廓然大公之心以照臨四方一洗朝中黨系之習庶幾風聲所披賢才興起天下不勞而治矣

一曰崇尚節儉以甦民命夫民之需財猶魚之需水水涸則魚枯財竭則民死民祗知其將死挺然思振有雄驚者挾之以趨其亂立見始或發難於一隅久且蔓延不可收拾自秦漢以來若陳涉張角黃巢翟讓方國珍張李洪楊之徒歷歷可數也欲避民嵒先全民命欲全民命先阜民財此不易之經也方今聚斂搜括幾同竭澤而漁興一切無藝之徵貽小民無窮之累百物昂貴民不聊生傭人日獲百錢不抵昔時二三錢之用鄉僻之民酷暑耕作雨淋日炙汗流氣喘隆冬則衣不掩體飢膚坼裂水旱災區死亡相繼於道呼號悽慘之狀經鄭監門流民圖不能狀其萬一近年來　大總統關心民瘼力戒奢侈煌煌命令頒布天下而天下之人視爲具文習俗奢靡踵事增華至於士大夫則尤以好色好貨自豪而以惡衣惡食爲恥優伶一曲之費董蒲一擲之貲累萬盈千憒不爲怪他如車馬之馳騁宴會之奢豪一人揮霍絕貧民百口之糧一夕消耗喪中人十家之產此種習尚實爲歷史所未有不獨社會風紀敗壞無遺卽私人道德亦漸滅將盡以此立國幾何其不爲陳隋後唐之續此眞可爲痛心者也伏願　大總統力崇撙節嚴禁奢華遇有豪侈縱恣之人立予罷斥而舉凡不急之工程無用之裝飾暫停而不舉以與民休息開一代敎樸簡約之風而洞末世奢靡驕淫之習是在當軸者一轉移間耳

一曰澄清政治以禦外侮夫治國猶治身也一身之血脉強腠理密則外邪不能入一國之元氣盛民心固則敵國外患不足長古今成敗得失之故雖僕之五洲萬國無二道也自辛亥改革後一切內政莫不效法歐美創足適履識者憂之今天下大勢所趨論者僉以爲舍新政不足立國然新政千端萬緒宜酌量財力體察民情分別本末先後可行者行之可緩者緩之開誠布公循序漸進斷無敗不成章凌躐並舉之理如召集國會則宜愼選議員組織內閣則宜愼用賢才務使在職之人有心君國而後事無不舉若咸以富貴爲趨向絕無心肝只圖事之有便於己不計法之有害於民此等人才雖有申商之術儀秦之辯賁育之勇班馬之文得勢則附之失勢則背之　大總統亦安得而用之乎今列强環伺虎視鷹瞵偶一有隙外侮立至若主持國政而非其人勢必事事摹仿外洋於一切財政敎育司法軍備警務諸政不計緩急同時並舉始則鋪張揚厲而財力竭繼則民窮財盡而亂民起蓋財力竭則外人卽藉口債權而干涉內政亂民起則外人卽藉口保商而干涉兵事在在可以亡國吾恐新政未成而中國已淪爲印度朝鮮四百兆人民亡爲他人驢馬奴隷矣可不懼哉伏願我　大總統整飭政治采納群言凡事之有益於國有便於民者毅然行之反是則決然去之富強之效可立致也

以上數端無論團體如何政治如何正本清源不外乎此乃盈廷唯諾未聞以危亡迫切之辭貢諸　元首者何哉蓋以時局翻新國是未定或欲保全祿位而不願言或恐觝觸新政而不敢言抑或醉心歐化不識國情而不能言卽有三數識微見遠之人曉然國家大體亦以時勢所趨相與模稜隱忍而已內憂潛伏外侮紛乘危亡之禍迫於眉睫顧炎武曰保天下者匹夫之賤與有責焉家漑等同處魚鼎燕幕之中心所謂危不敢不告用是不揣冒昧畧貢愚忱伏乞　鑒核據情代呈　大總統睿鑒

慶豐　本園開設
晝　陳子玉　尹小客　翠　均紅串　八百年　清官册（舉鼎）　五（相府算糧）
筱雲偲　辛安驛
晚　尹小松劉　玉客春　紅串恒瑞　賈砂定　華珠軍山　山痣
小云仙　常吉奎　陰陽河　空城計
天仙
會仙
怡園飯庄廣告　高等廚工　專辦中西大菜
拍賣廣告　準於本星期六卽陽曆十二月四日早十二時在本站大和飯店對過樓上之第一層內拍賣

民國要聞

新帝國議仍沿用帝號紀年制

中央政府前議帝政告成後將用帝號一節曾經討論數次嗣有不用帝號行用國號紀年之說其後迄未提及茲聞大典籌備處以此事爲帝政典制之一不容緩議仍擬請用帝號紀年制以爲合於中國習慣尤逹史紀體例並聞已恭擬隆武二字用爲改元之紀年云

帝制過渡時代之公文式

近日各省將軍巡按使呈文已有少數改爲奏摺者機要局承辦此項公文仍改爲呈因用奏摺者漸多只得用其原文二日後政府公報公布之件卽有奏摺發現但批令仍照大總統公文程式辦理一篇之中帝國臣民之奏議與民國大總統之批令璧合珠聯此亦五洲萬國所未有之奇觀也

勸誘中國聯盟
內幕之確報

關於勸誘中國加盟聯軍之運動本報已連日揭載其在京之暗相矣刻又據某外人所談之確息英俄法三國外交之運動內幕如左本年十月某日在歐州某要地(本報姑秘其地點)偶有英俄法三國之高級軍人相會當是時英國將校提議略謂現時德國巧乘中國維持中立之實力不足乃出藐視中立之舉動於中國領土內暗籌種種計畫以騷擾西伯利亞及印度等處以便牽制連軍之手段爲今爲聯軍計不如勸誘中國令其加入同盟以防德人陰謀爲是云云於是俄高級將校均即極表贊成嗣後斯種議論遂爲英京倫敦之大問題矣然而某要商儕偶捞得此眞秘密遂電致其祖國政府擬於十一月十九日遂爲美國華盛頓之美國聯合通信社探知此訊電報紐約而紐約之國際通信社(卽路透社報社之別名)逐直將此事傳播於日本中國等地矣英國政府原擬俟得日本政府同意然後發表此事不料其書策尙在中途竟被美國商團發表其內幕英國當局於是驚駭異常因而駐京之英國要人極力運動使路透電報社不發表該案其他方面之英俄法三國要人等亦極力向某方面運動求其同意然而未能遂其願望也因而更籌出別的策案開始打消之運動以備此事之成之收局云云吁外交上之眞相抑何幻變複雜若是之令人難測耶

新閣制預訂部院名稱之概畧

政府前議酌定帝政告成後組織新內閣及內官制等各草案疊經修正均詳前報茲又聞此項草案將中央部院名稱分別擬定據聞共爲九院十二部畧紀如下(一)內閣(一)樞密院(二)宏文院(三)弼德院(四)國稅院(五)審計院(六)鹽務院(七)肅政院(八)理□院(九)立法院(十二部)宮內部外交部民政部財政部陸軍部海軍部教育部司法部農商工部交通部藩[illegible]部銓叙部其宮內部附屬各機關俟皇室制度議定後方能確定

祀天大典仍不親行之確息

十二月二十三日舉行祀天大典大總統諭委朱總長籌備祀天一切典禮事務且派肅政史四人爲糾儀員更有大總統決計親行之說已紀昨報茲聞此次祀天典禮實爲循例舉行之事故大總統仍不親往其原因則(一)國體問題正在未定之際浮言時起風鶴堪驚大總統必不輕出輕入以示愼重觀于上次閱兵之典亦可概見(二)聞箇中人云明歲帝制若行則新天子登極例有祀大之舉今歲之舉行祀大典禮不若明歲之愈覺堂皇也有此二層內因故今歲仍派朱總長恭代行禮決不親自舉行相傳如是姑誌之以觀其後

兩總統定期出席籌防會

前紀大總統府豐澤園特召中央軍政籌防會議自前月二十五日開會原定會期三天今因議案增多復請展緩三天聞已呈明照准並聞大元帥諭定十二月一日(今日)上午九時偕參謀總長黎副總統治會審核各項軍防擬議案並指示分行各省將軍又聞是日將軍府各將軍參軍等均須列席參與會議恭備諮詢云

清皇室將來移駐之辦法

國體變更之初淸室移宮問題擬不急遽舉辦然淸室如果樂於遷徙政府亦不便堅持挽留茲聞政府對于此事前曾預擬辦法將提出頤和園南苑熱河三處酌請淸廷擇定其一茲又將熱河刪除擬請淸廷卽於南苑頤和園指定一處至移宮之後政府擬除原有之禁衛軍外再行添派得力軍隊認眞保護用示優待之意云

明年之各省政費

明年度各省行政經費之預算已經財政部從事規定現將各省查定之實數探誌於下直隸四百五十餘萬元奉天四百十餘萬元吉林二百八十餘萬元山東三百十餘萬元河南二百八十餘萬元山西二百七十餘萬元江蘇四百餘萬元江西二百八十三萬餘元安徽二百八十餘萬元廣東五百十五萬餘元福建二百九十餘萬元浙江三百二十餘萬元四川五百餘萬元陝西二百四十餘萬元湖北四百二十餘萬元湖南三百五十餘萬元甘肅二百十餘萬元其餘省分尚未探悉

▲十警兩界追悼彰威侯大會盛況(北京)

鄭侯靈櫬到京及受祭之盛況已誌前日本報茲復由海軍部發起聯合軍警兩界於三十日上午十一時在先農壇太歲殿開軍警追悼鄭侯簡任官以上在殿門以內行禮薦任官以下在殿門以外行禮秩序整齊殯極一時之盛茲分別誌之如左

▲開會秩序 一宣告開會大旨 二贊禮員告行追悼禮 三引會員及與祭者各卽位 奏軍樂 五贊禮員贊行三鞠躬禮 六贊禮員告宣讀祭文 七止軍樂 八讀祝員宣讀祭文 九奏軍樂 十贊禮員贊行三鞠躬禮 十一宣告禮成 十二閉會

▲祭文內容 維中華民國四年十一月三十日軍警全體謹以清酌時饈致奠於追封一等彰威侯鄭上將子瀞先生之靈曰嗚呼煒煒見制左右疏防相侯元先之過鬬將軍然既變綱常悖計胡來蠻蠹狂狙恢害禍中道伺若猿狎中狙擊虎牙蒼黃將軍浴血挺坐雨彈不及私衲鈎揚揚朝野震悼張吏辭梗靈輛入都萬吻嚴靜肅穆隨與儀衛輝映將軍在南武節純美力製偷鯨氣懾狂兇千兒迸命遍磯飆起將軍坐鎭僕者謨攤孤卒歸立帝讓尺咫海師助勁彼此互特挑林萬株血花凝紫悖逆殲潰銜毒未已中江之濱飛彈突至將軍貌之初不屬意撓讓之橋卒遂其刺嗚呼哀哉野曠天高朔風怒號大將輿尸哀絲不豪慟此問變胎其潛禍進客要人狙諸道左丈夫死耳引能瞑瞑將軍慷慨出而列隊重關非夫心藐此輩昊天不弔卒致虀碎嗚呼將軍死哀生榮史冊留名海宇甚聳桂旗靈風騎龍雲程尙祈精誠歆兒儼尙饗

▲輓聯摘錄 (曹汝霖聯)橫海功多齊湯僕大星皆隕痛失岑彭(曹嘉祥聯)江表立殊勛一震兵威草本知名管軍鎭沙場原壯志遺危風雲變色慟元戎(那彥圖貝錦芳聯)是眞將軍是烈丈夫雖死何憾其人才痛天下惜無淚可揮(王十珍聯)是英豪是名將是元勳九仞功勞痛來欽賜侯爵賜銀圓賜田產一朝人物慟强賓(陸徵祥聯)霖乾秋[illegible]侯侯壁壘海濤夜咽王濬樓船(孫毓筠聯)名居鄧禹之卿十國功臣應向雞鳴留畫像氣與雲並烈兩朝鉅典已傳霜鶚到遺弧(秦國鏞聯)國重生命輕一彈摧碎共和海上風雲皆變色心傷壽數短九有重同當運入間富貴早封侯

▲發還儲金之決議(廣東)

昨日儲金團會議幹事到者數十人明子遠主席先宣佈上海事務所來函儲金屆行原約既不足額滿六個月後任由儲金者自行收回等語多數主張依照上海辦法發還否則失信國民歸後救國事業不能再辦並謂前本所代表赴滬會議時亦曾當衆聲明參照上海辦法願收回者任其收回不願收回本息則繼續進行關楚僕提議將儲金撥充航空學校開費或以儲金本由儲金人自行處置本事務所未便撥充自應遵守原約以維信用主席遂以發還之議付表決衆贊成遂決議除另定告白日期宣佈發還外并通函中交兩銀行及各分事務所知照茶會而散

▲衍聖公乃大不理於人口(山東)

衍聖公孔令貽以先舉後裔固爲海內所推重也乃近聞其舉動頗不甚佳遭人控告謂有包攬詞訟種種劣蹟現已起訴並聞全國教學會願會以名譽攸關亦有取消其會長之說此事若確未免有玷聖裔二字矣

救國儲金之將來

自滬上提倡救國儲金後瞬息間波及全國人民踴躍認儲有爭先恐後之勢詎友國體問題發生後各處謠言紛興人民皆抱不安之念救國儲金受其影響致忽形停頓之象自發起時迄於今日儲金總額不達預定之數其鉅故某某等處照章撥還以昭信用但京津等處儲金團將出如何之辦法又當局持如何之主張不得而知茲據民強報日昨刊載救國儲金將提充正用一則謂(救國儲金政府議定一律發還以昭信用並各處已有爲發還之辦理者茲聞有某要員提議以此項儲金政府僞信用雖不得不發還之法唯國民歸集該金組之始絕不希望發還已毫無疑義且各處已集成巨額若提充正用未始不足以資補助此項儲金或易以五年內國公債券或換給農商部籌辦之實業公債券俾於人民無所損失于國家有裨益亦未始不可等語此議是否能邀政府准行尙未可知云)由是觀之當局對於此項儲款或一律撥還或提充正用尙未可知又本報二十六日載救國儲金之各機關意見一則其中財政部之擬以之購買公債票分還各員之說查係傳聞之誤特此更正

明年召集全國軍事會議之確定

陸軍部原計畫在今年十月間召集全國軍事會議嗣因國體問題發生此事遂從擱置茲聞王總長昨特謁見大總統於澄衷堂面陳軍政之整飭首須劃出軍區欲解決此問題勢非召集全國軍事會議不可其餘規定各省駐紮軍隊之數目及駐紮地點亦應早日議妥擬明年無論如何在二月間召集全國軍事會議等語大總統甚以爲然當卽面諭王總長飭部員詳擬章程矣

杭辛齋被捕之近聞

杭辛齋之被捕有知其內容者謂杭實反對之一分子先是有人(聞係某會中人)欲延杭作一文並示以中央之方針杭力拒之且作書痛訊之遂遭此變被拘于軍政執法處某官刑訊之而杭始終以帝政爲學理上之研究贊成與否各人良知上之作用並不違法至監獄中之生活前淸已備嘗之頗近於歸人身分云云某官無可如何大約當道決不蒙殺士之名聞矣杭有文章發表贊成君主之日卽爲其出獄之日云

湖北巡按使更動說

張元奇由奉天巡按使調署內務次長堅不欲就政府乃改任參政院參政已見前日命令茲聞政府以現任湖北巡按使段書雲屢曾有辭職之呈請經政府慰留未允其請該巡按使日前又續提出辭呈詞意頗爲懇切該巡按使去意既堅未便強挽擬卽允准其請卽以張元奇繼之爲湖北巡按使並聞此項策令俟得張之同意後卽行發表云

擬派畢都統再赴庫倫

政府以庫倫哲布尊丹巴蓄意反汗非嚴行交涉不足折服其心聞陸代國務卿之意擬再派都統畢桂芳前往庫倫根據原訂條件與之理論庶理有所據易於解決惟畢鑒於前此種種棘手情形不願再負此任將來如果簡派亦必具呈請辭云

拱衛軍將改名稱

國體變更之實行爲期已邇政府業經設臨時機關將壹切事務之籌備茲聞關於拱衛軍之改編政府亦曾議及併將略定辦法卽改拱衛軍之名稱爲近衛軍或禁衛軍而衛軍之編制暫定爲兩師以現在之拱衛軍及模範團全部並由北洋各師中抽調若干以期可以迅速足額聞此編制之任者極峯已指定蔭午樓上將編成後卽以蔭上將充任該軍軍長云

國民會議選舉事務所之通告

辦理國民會議事務局近據粵晉川四省在京官紳報告各該省國民會議議員選舉多有行賄買票希冀當選情事若不嚴加杜絕殊屬妨害選政昨該局特咨行京兆及蒙藏青海選舉會選監督如查有此項情形除當選作爲無効外並將選舉人及被選舉人立置爰書用昭炯戒並言國民會議爲決定憲法機關議員之能否得人關係國家治亂安危若直接妨及選舉卽間接妨及國家則於妨及選舉以妨及國家之人理應視爲公敵務祈風行雷厲杜絕根株云云

京漢路案已經裁決

日昨十一鐘平政院第二庭開庭裁決京漢路局一案到案者關慶麟唐士淸湯富禮梁士森由書記官宣讀裁決書關慶麟唐士淸湯富禮辦理路事及醫院雖無徇私納賄情事究有不合應均交高等文官懲戒委員會懲戒唐士淸據湖北巡按使查覆該員於在路時在漢口三分里妓女雪印軒處飲酒鬪牌通宵達日徇私納賄情弊顯然且屬涉及刑事範圍應交司法衙門辦理梁士森充當過磅任意需索各行站規費應交普通法庭審判包辦飯車陳德文行賄鐵營所訂同興公司合同應卽取消葉恭綽與案內各人均無關係採辦員林振耀亦無作弊實據應免置議其餘人證予開釋讀畢卽閉庭

獎勵銅鐵鑛之保護法

農商部所訂獎勵開辦銅鐵鑛之保護條例刻已脫稿日內卽行呈請政府核奪施行其內容如下(一)資本在五萬元以上其內部組織合格者得依此條例之保護(二)此項公司每年須依政府訓令提出若干精製品由農商部指定(三)政府得派監督員一名司查該公司賬簿(四)一年之結算所獲採金利益不及六厘者政府應補足之(五)公司所出製造品運輸外洋時得免出口稅(六)此項保護條例以二十年爲限

鐵路鑛山、電機、水道材料 奉天東華門大街

金銀鐘表 寶石手飾 奉天鐘樓南大街

小說

慾海黃鐘 (十三)

當時遂向李萬財說道 晚生此次來鎮是代表敝知事 底下怎麼怎麼樣的 說了幾句 那知李萬財是土匪出身 一概不懂 遂答言道 你老兄是與知事賣表的 那麼你帶來多少表來給我看看 或則合我的心 我就買幾個 紳士見他不懂代表二字 隨即改口道 說不是 晚生是代知事會話的 李萬財道 剛才你說賣表 現在你又說繪畫 究竟你倒是幹甚麼的 快說罷 紳士見他仍未明白 不覺着忙 遂急辯道 代表即繪畫 李匪聽了 連忙點頭道 說這下子我可聽明白了 你原來是賣表 又繪畫呀 是不是 這兩樣兒事情 我倒很喜歡 你全拿來我看看 那一樣兒合式 我留那個 那個紳士 見李萬財實在糊塗的出奇 心中雖係着急 然而也無可如何 只得又用手比方 以為一比方他自然可以明白了 遂用手向自已的嘴一指 誰知他這一比方不要緊 倒更招起李萬財的笑話兒來了 李萬財一看那紳士 用手連指自已的嘴 不由笑道 方才你說賣表 又說會畫 難道表和畫兒 這兩樣兒東西 全都在你嘴裡擱着哪 你別是想得作官想瘋了罷 打算好好兒的弄點兒銀子 行那個一口獨吞兒的法子罷 然而你那嘴也太大了 你不怕撐着哇 說完哈哈一陣冷笑 遂叫左右 把這個人 給我推出去 左右答應一聲 將那紳士 推出門外 李萬財回到自已屋內 又是生氣 又是好笑 說我當是個甚麼紳士 敢情是個瘋子 說出話來 叫人也不懂 空耽誤我半天工夫 世界上還有這個樣兒的人 旁邊兒的底下人 為討着李萬財的喜歡 遂也幫着說道 他們這些個人 實在是個廢物東西 老米蛀虫 平常他要動起筆桿兒來 你別提他的能耐有多大啦 又 甚麼三篇文章五篇論啦 又甚麼萬言書啦 說得天花亂落 鬧的畢不了餘 彷彿他有多大能為似的 等到地方兒上 實在出點兒事啦 他是一點兒辦不了 你要是不知道他的底細 奉求他點兒事情 他就該拿出他那個酸文臭美的架子來 他們為命為念書人的 又甚麼紳士啦 大概都是這個樣子 我們算是瞧透了 李萬財道 你們說對了 我平生最不願意見這路人 想不到今兒個叫巧來這麼一個東西 忘了那會兒 好好兒的打趣打趣 他左右道 大人說的也彀他受的了 當時大家一笑 各自退去 暫且不提 再說那個紳士 受了李萬財一回嘲笑 心中好不自在 打算和他辯辯幾句 心中又胆怯 恐怕一時惹惱了他的賊性 動起野蠻來 自已吃了啞叭虧不算 要叫上頭知道 還說自已不會辦事 嘿 沒法子 自已忍了罷 一頭兒想 一頭兒走 不一時來到商會門首 進了屋內 商會會長 還等着這位紳士的回信哪 好商量進行之法 一看紳士老爺回來 遂滿臉陪笑的 上前迎着問道 你老兄回來了 辛苦辛苦 事情辦的怎麼樣 他沒要求甚麼哪 那紳士鼻子裡亨了一聲 也沒說甚麼 商會會長 一看紳士垂頭喪氣 不像臨走的時候兒那麼趾高氣揚的啦 不用說啦 一定是受了李匪的氣啦 然而當下又不好再三的追問 又恐怕紳士臉上下不來 只得大概問了一問 紳士當時將和李萬財對答的話 大概說了一回 會長一聽 就知道那紳士自已不會辦事 故意粉飾其辭 將過失推在人家身上 那兒能連代表會話 那兩句普通的話 全不懂哪 當下遂敷衍道 他那一個當土匪的 他那兒懂的甚麼新名詞 叫你老兄白跑一遭 先喝一碗茶罷 當下又說了會子閒話 那紳士才辭去 (未完)

廣告

老福順堂藥房

北京農商部註册局發給執照准予專利
鎮安上將軍交衛生醫院化驗方藥精良
奉天勸業道發給告示不准假冒
奉天警務局發給告示嚴禁影射
奉天總商會咨行各省總分會一體保護
奉天官立醫學研究所攷驗特准予立案

外城來函購藥必須先寄藥價郵費歸本藥房自備

專門咳嗽藥 主治肺癆、氣喘、胸脇刺痛、凡五勞七傷、諸虛百損、痰涎之積、咳嗽吐血、以及男婦老幼、遠年新日、咳嗽不寧、飲食不進、一切咳嗽連帶之病、每副二丸、定價洋八角、半封五副、三元、全封十副、定價洋六元

清胃化積丸 主治胃症、凡男女幼久病新發、一切心口疼痛、氣脹滿、消化力弱、飲食積聚、胃口不開、倒飽嘔吐、惡心作寒作熱、時發時止、痞塊積聚、積氣多年、痛疾每副二丸、定價六角、半封五副、定價二元五角、全封十副、定價五元

虎骨熊油膏 主治風寒、蓋開庚金白虎能平肝內之風、癸水黑熊善解血中之結、本堂謹守古方、揀選上等真實虎骨熊油、專能舒筋活血、追風透骨、治一切腰腿疼痛、筋骨麻木等症、每大張定價六角、每小張定價三角

◀各省賣藥處▶

大賚縣昌興　復州德盛恩　右屯衛福德　義州寶湧　鐵嶺永生　安東復恒　安東縣玉合隆　遼陽義盛福　張家灣玉記洋行　撫順天泰源　鶯鸞樹永發東　青堆子公茂棧　金州洪興德　田莊臺恒利　新民保萬隆當
榆樹台恒昌隆　大連天合金　吉林天合和　錦州育發祥　西安縣廣昇燒鍋　通江口美孚洋行　八面城玉成合　三江口永春當　通化縣鄭盛東　石頭城復盛湧　西豐縣同順隆　山城子合成盛　北鎮縣德昌玉　遼中縣鴻泰隆　新立屯德順當
營口同春　八角臺萬源合　大東溝德興永　東平縣恒興和　法庫縣永盛德　通遼鎮瑞昌隆　懷德縣世昌　哈爾濱永德當　蓋平同合利　新城府東來公　臨江縣和長　遼中縣公順當　熊岳城洪興裕　盤石縣恒興泉　冷子天興和
龍王廟恒發順　廣甯廣聚號　昌圖縣寶聚源　懷仁縣天生永　寬甸縣天合慶　營口雙盛泰　朝陽鎮興合當　公主嶺三合公　大東溝玉順棧　鳳凰城天裕泰　永陵街天興元　旅順口福慶和　洮南府德興達　鎮安縣利源達　大孤山利升湧
中後所大興號　岫岩州興聚勝　臺安縣益成號　唐山芝蘭香　開原德豐長　牛莊德順泉　鳳城益增福　朝陽坡益興成　石山站福順永　雙城堡泰玉號　雙臺子德恒隆　蓋平縣恒昌德　金家屯元興號　阿什河恒興鴻　山海關臨記
農安縣泰合　慶安縣裕發　長甸河復盛東　瓦房店茂增　北井子同勝合　新民府德福　買賣街福興　千金寨萬豐　海城永茂源　伊通州湧興源　孫家臺萬裕達　安東縣益福遠　大東溝福增　小北河源達　寬甸縣復

蔘茸百補丸 主治男女先天不足、後天斷損、四肢疲困、下元虛弱、足不任勞、膝冷如冰、日夜健忘、面黃身瘦、陽痿不舉、兩不堅精、水清冷、弗克種子、房勞過度、夢遺滑精、一切腎命衰、等症、大甲上下、定價二元

蔘茸甘露酒 主治寒症、凡左癱右瘓、半身不遂、口眼歪邪、筋骨麻木、腰腿疼痛、手足拘攣、中寒腹痛、小腸疝氣、以及多年積病、諸症滑瀉、入腹、功效立見、每大瓶、重二十七兩、價洋三元、每小瓶、酒重二十二兩五錢、定價一元四角

頭上治痔散 主治痔瘡、本堂揀選上等真實材料、造成此藥、專治一切風濕燥熱、作痒初起、成瘤日久、濃血淋漓、以及內外破爛、肛門紅腫、等症已潰、拔毒作痛、未潰立消、無論男女老幼、久病新發、如法治之、概有功效、每瓶定價一元

本藥房總經售◎理血健腎丸◎長記大藥房新發明最有功效理血健腎丸及一藥專能壯脾胃清血液補虛弱健腎水婦人血崩小產少年腦空健忘年老精虧血薄一切虛弱諸症房事前後男女各服六粒尤能鞏固精保全身體也

老福順堂 奉天大南關大什字街西 電話一七六號

山口運輸公司

大連市監部通

啟者本公司鐵路省神戶設立有年經權石經後北滿分公司振興敝公司特於大連開設門面以及本社有支店祗因牛家屯始權頗街內於遙遠以辦事往返不諸君致便是此今在營口老爺閣街重新設立門面至於各城運送貨物上下均近甚順妥遠皆可易辦如蒙賜顧請爲面議 承辦代客轉運貨物均各

支店出張所設在地 長春、公主嶺、四平街、開原、鐵嶺、奉天、遼陽、牛家屯、西營口、旅順、

左開各支店設在專用鐵路枝條 長春 公主嶺 四平街 開原

要不磨研 ケオニズラルス 特許專賣

於大正博覽 賜宮內省御買上之光榮 受領最高名譽金牌

特製 天然墨

天然墨水 天然墨

中華民國 各學堂 各官衙御用品

東京 大阪 田口商會鑑製

總經理 奉天城內小北門 上田○商會 電話 中三六〇番 日(上)二二二番

▲歐洲戰事講壇出版預告▼

寰球無二

仁丹

▲仁丹竟一小丸子有能壓滅無量數多病菌之力靈哉!!

●仁丹是健體之素 有病服則蠲除毒氣宿疾立愈 永無復發無病服則體輕氣爽 精神養腦終生保健福壽無疆

備治 ●中暑傷寒 ●腹痛吐瀉 ●水土不服 ●頭痛目眩 ●精神鬱結 ●車船昏暈

價目 試服包 日金五錢 小包 仝 拾錢 中包 仝 廿五錢 大包 仝 五拾錢

生肌長肉之易法

大凡身體瘦弱者專食以補品及油膩食物以爲可使身體肥胖而實則毫無寸進若欲得其身體肥胖必須使所食各物完全消化始能有濟今有醫學大家秘製一種靈藥有回天再造之功先使消化有序致所食之物能變爲稠濃及有肥質之新血是藥名曰首穀藥片即世稱爲造肉大王也能提所食各物中之肥質運於血中至全身瘦弱各部分補紲添新服者可預料其面部漸豐頭頸肩背及胸前之瘦穴平滿且該藥片服之有益無害價廉物美

東三省首代理處

▲奉天、中西大藥房、大德生藥房、慶元永、歐美藥房、同仁藥房 ▲錦縣、華西藥房 ▲遼陽、天益成藥、華慶長 ▲大連、華西藥房、德記藥房、天和藥房、華泰藥房、濟仁藥房 ▲新民府、天益長 ▲安東、東發藥 ▲鳳凰城、西增遠 ▲鐵嶺、裕和盛 ▲公主嶺、三合公 ▲長春、興亞藥房、均泰號 ▲吉林、五洲大藥房 ▲哈爾濱、天壽堂、世一堂 ▲阿什河、大德生 ▲潤邦子、寶善藥房 ▲牛莊、中西大藥房、益增號 ▲錦州、仁濟大藥房、▲山海關、泰西大藥房 ▲齊齊哈爾、及各處大藥房洋貨店均有出售

每一瓶四十粒英洋一元五角每六瓶八元郵費一概在內

上海博物院路十七號 中國總批發處 新順發洋行

英國倫敦 美國紐約 首穀藥局謹啓

獅子牙粉

身体髮膚受之於父母。敢不毀傷孝之始也

健康寔是爲人生最大幸福。而亦忠君孝養之大本也。

不謂共和國教科書乎、「頭宜常沐。身宜常浴。髮宜常梳。牙宜常刷。」

牙齒是身體第一關門。而亦出入諸好歹物之關門也。牙齒口腔强弱直關乎全身之强弱。故常用品質最良價錢最廉之獅子牙粉。維持牙齒清楚。即諸位終生可以得健康及幸福也。

本行 東京 小林商店
分行 天津 漢口 上海 小林洋行

主効 腦充血 上火 頭痛 腦膜炎 耳鳴 鬱憂 神經痛 眩暈 健忘 並能防止其他中風暈 衰倒之未發 快治弱腦病便通諸症

三日分二十錢 一週四十五錢 二週八十五錢 五週金二圓

本舖 大阪丹平商會藥房

品質優美價格低廉之說

大凡製品之優劣價格之低昂罔不隨其製造力之大小而轉移倘以宏大之規模製造之貨物其品質既美而價格且廉者此蓋必然之結果也

其中理由一在原料之購買每以大宗且由原產地直接採辦物價既廉運輸手數等費亦自節省二免時間之空費工金得以撙節三爲原料之調合製貨既多熟便生巧調成品質結果自良得以極廉之價格而出售最優之品物者即由於是

如我春元製造之九重牌及芝蘭牌二大香皂持有偉大之勢力而飛躍於社會者不亦外乎如上三因之結果耳

東三省總經理

奉天 寺庄洋行。

CLUB

德不孤必有鄰

如今双美人洗臉粉卓美於洋胰子之名聲如響應聲君子夫人之間博大信孚

是**双美人洗臉粉**之德也 其德——品質優良靈効顯著——之速天涯地角到處得大的賞顧非常

覆而無外者双美人洗臉粉

總經理 安東縣 福增洋行

東三省新聞

▲奉天▼

●關於維持中立之通飭

段香岩軍使頃奉有中央要電大旨謂自歐戰發生後我國即宣布中立而近日各報所載中國將加入聯合國等語此等無稽之談純由亂黨方面所捏造遂致以訛傳訛仰速通飭所屬一體揭櫫示諭嚴禁妄播淆惑並聽並遵行遵照前頒中立條件輸出各禁制品嚴爲查察以篤邦交而全信用段軍使以事關國交立卽分行軍民各署照電開事理示禁毋任奸徒破壞中立云（元）

●催行徵兵之電令

段上將軍香岩氏以徵兵一事前雖奉中央電令謂此制先由京師舉辦次及東三省但是奉天處茲特殊地位加以水患未除哀鴻盈野失所流離如徵兵必先從調查戶口入手而此項災區戶口現無定處不若暫緩實施之爲得業覆政府在案嗣復奉文行催以茲事体大關係國家之安危强弱萬難任令緩行仰速提前勉爲其難並將如何辦法年內具有雛形覆聞云（元）

●勦撫兼用

鎮安上將軍兼署按使段香岩氏以匪首黃四懶王等七名雖經分令地方文武官吏曉諭購緝仍恐該匪等羽翼饒多如不設法先行剷除枝葉木根難絕懸賞以待終無弋獲之一日當復籌劃良法分行各屬謂夥盜非盡甘心爲匪其中迫脅是從者不無其人倘能悔過投誠以手刃渠魁爲進獻階級而歸來者一律寬其既往照示予賞如願効力伍籍並行酌加位置不使閒散云云（上）

●共審制度將實行

吉林高等審判廳長欒佩石氏以中日雜居行將實施嗣後遇有華洋訴訟案件須照約採用共審制度奈此項章程實係創舉無成案之可稽自非特別審愼不可故於日前特派該廳傳推事來奉與高等廳沈廳長會商關於共審制度以便施行昨據法界人云現已籌議就緒會銜詳請司法部暨核俟奉批覆照准即可實施云（平）

●災區有蠲免畝捐消息

段兼巡按使以奉省各地方警學用欵向由地畝抽捐查此項捐欵爲奉省之單行法本年被災區域所有地糧業已蠲免惟畝捐關係警學用欵迄未停納若仍迫令照常繳納殊失體恤民艱之至意故日昨與政務財政兩廳長及張警務處長會商擬將被災區域之畝捐一律蠲免所有警學用欵另由他欵勻撥以示體恤刻正會商至能否實行俟訪再誌（平）

●勸令解散衞兵卽速回籍

彰武上將軍駐奉衞隊裁撤壹百廿餘人已誌前報刻聞該營長仲級三以此項裁兵多半籍隸直魯一經解散斷難謀生應卽早速歸里以免流落異域滋生事端故特函請省會警察廳於查店時遇有此項兵丁宜勸其速爲歸里各安生業云（仲）

●要求日領撤去警察

段香岩兼按使以省城各處有日本警察出張所多處原爲保護日僑而設惟目下吾國軍警駐守省城中外商民自能一律保護日本警察自無設立之必要當由交涉員署照會日領事請爲裁撤以清警權云（仲）

●財政廳令徵伍田賦課

財政廳張道孫廳長查各屬隨缺伍田經屯墾局移知於年內卽可次第放竣惟此項官田概係熟地非新領生荒可比凡早領各戶務令一律於四年開徵賦課照上中下三則核收不得任令延不繳賦致違劃一章制除價未交淸由屯墾分局催外此項田賦限於文到之日起卽一致催徵毋再疏漏以重國課云（上）

●屯墾局撤銷確聞

屯墾局關局長紹朋對於局務之進行頗抱積極主義各屬隨缺伍田之丈放去秋時和年豐而地領在佃者尚玩延不卽繳價本年水旱鉅災觸目皆是該局長竟能嚴督各城分局員實行催繳不少帶欠因之報告段香岩兼按所有該局辦理放領官田一切事宜及給發各旗署四成生計費現均督飭內外職員一致迅予執行終結年內卽可事竣撤銷此局大爲上峯所嘉獎云（上）

●張處長視察警務先聲

警務處處長張宏周氏以警務關係外交內政極爲重要前雖由處選派委員分往調查仍恐有不實不盡之處若非躬往各屬視察一週不能得其眞相本擬於月二十四日起程嗣因某要政未辦就緒是以未能履行昨聞該處人云現又議定准於下星期一（卽六號）搭乘南滿火車以遼陽爲起點而東而北而西順序巡返云（平）

●田賦升科又展限矣

瀋陽縣趙寅生知事因查淸賦定章早經逾限而民間隱匿不報者仍不可以數記若一旦任人報領難免致起爭端故於日前詳請財政廳再展限三個月由本年十二月一日起至明年二月底止倘再逾限不報任人報領該原業不得爭執等情昨聞已蒙財政廳批復照准不日卽可宣布周知云（平）

●重申速平糧價之通令

段香岩兼按使以各屬糧價迭經行令三路道尹飭縣一律平糶不得任令奸商壟斷致妨民食乃近聞各糧商視禁令如弁髦依然高抬市價甚至每斗紅糧漲價壹圓五六七角不等若非嚴申前禁胡維民食故於日昨復通令各縣知事嚴行查禁如有違者定卽重懲不貸（平）

●台安縣知事更易

台安縣知事賈士元在職數載辦理地方各項政治成績卓著深爲上峯所器重擬卽調省重任遺席昨經段香岩兼按使委定分奉縣知事王揖舟接充聞已奉到飭委矣（士）

●政治研究所會議

政治研究所所長金世和氏以該所業已設立辦公職員亦經陸續委派應卽籌商開辦方法故金所長於日昨召集闔所人員會議云（士）

●檢察廳爲民祛毒

瀋陽地方檢察廳自邵邦翰廳長調任營口去後以王成霖改任該廳長亦能認眞從事故下車伊始以城關烟案之逮捕檢察廳務須實施職權助同警察進行當與審判廳長單豫升計議在廳門設置告密木匭准各人民稟揭偵察豫審如係實在卽依內務部獎給警察破獲煙案章程一律由罰金內提出三成充當以資獎進而便查緝已詳准高等廳批覆辦理矣（元）

●安東關人員拿獲炸藥獲獎

安東關監督王秉權報告財政部該關近來拿獲私運炸藥多起關署人員異常出力請予給獎該部以炸藥運入內地甚爲危險該關認眞稽查一一拿獲於地方治安關係甚大業經具呈奉批照准該監督明令給予勳章其餘各員亦皆分別給獎云（敘）

●王營長調查遄返

憲兵營下劍秋營長前奉上將軍指令赴鐵嶺開原公主嶺一帶調查軍政及匪情現已調查完竣於昨二號乘坐滿車返奉當卽謁見上將軍銷差云（士）

●段封翁回京

段上將軍之封翁段日陞氏前蒔來奉視察一切逗遛月餘現擬返京定於三日早乘車北程故軍民兩署諸公人員昨二日在大西門裡松鶴軒設席宴會以爲餞行之舉本日二十七師張雨亭師長五十三四兩旅旅長以及各團營長暨宋與林警察廳長瀋陽縣趙恭寅知事齊集車站送行云

●警察廳試罷戶籍吏

警察廳宋墨林廳長因奉全省警務處長張宏周氏令謂奉天處在中日雜居地點戶籍一法最關重要應將會充警察戶口生及各區巡長選擇試驗俾充戶籍吏以便查察業行稽查等因故該廳長於昨二日上午九鐘起按照（一）戶籍法（二）外人警察（三）保安警察（四）衞生警察各科目分門命題認眞考試聞與攷者均皆學有心得意到筆隨作搆極多云（上）

▲營口▼

●新任知事之政見

新任營口縣知事朱靄亭君當前淸時代由拔貢而得孝廉學問淵深頗有卓識嗣又留學日本于法律上極有心得現由錦縣來營勵精圖治亟思整頓一切昨聞派出親信可靠人員數名調查本埠及縣屬一切習慣備資參考該知事如是之奮勉地方秕政定必逐一剪除焉

●典獄官晉省領欵

地方審判廳典獄官恩麟氏以監獄工程業已告竣一切用費因高等廳梁廳長晉京未回躭擱至今尙未領齊現聞梁廳長業已回奉恩獄官於日昨假南滿車晉省請領建築各費以備回營開銷云

●通飭禁糧出口

縣公署接按使通飭以本年雨水爲災到處歉收各種糧價逐漸提漲誠恐有奸商市儈冀圖懷利囤買出口致與民食關係更有妨礙爲此通飭各知事一律嚴禁糧石出口以維民食違者從重罰辦云

▲牛莊▼

●拯救饑民

鎭北李家臥子粥廠籌辦人徐錫三滕藎臣二君自該處被災後饑民嗷嗷待哺該二君力請設廠施粥拯救災黎籌辦完善該粥廠每日所聚食粥者約三千餘人得食生活免於飢斃此事實賴二君之力查徐滕二君自籌設粥廠以來日夜勤勞操辦整齊每日在廠監視任勞任怨而又能熱心公益大衆悅服誠可贊許云

●攻擊胡匪

高坨子警察署巡官趙君悅峰日前聞有匪首王老疙疸率匪七名在該界內呂家大房子村出沒無常欲行擾亂當被該巡官率警乘夜前往勦捕兩方對敵多時匪勢不能支持立卽潛逃遠竄云

▲大連▼

●定期開防疫會議

本埠防疫會議由衞生當局決定於每月舉行二次以第一土曜日及第三土曜日爲定期本年十二月四號爲第一會議期同月十八日爲第二會議期以討議預防猩紅熱之傳染云

●研究所舉行卒業

滿鐵教育從事員研究所第二班學員之卒業禮定於本月三十號上午十時舉行證書授與禮地方課之主任臨時出席至第三班學員已定於十二月六號招考云

▲安東▼

●提倡林業

安東農業試驗分場自客秋經冉前知事改歸教育公所接管後該所長姜日德君爲提倡林業起見特令所中夫役採集洋槐樹種今春在該分場培植昨經場員報告長城樹苗五萬餘株已由程守初知事分飭各區農會來春至該城移取樹苗栽植空地今秋又採樹種若干擬待來春賡續辦理云

●調查學童

義務教育實行期迫按照施行程序調查學童爲入手辦法今由教育公所卽就調查表數十冊送請程知事分飭各區保衞團藉淸鄉調查戶口之便會同教育委員將區內學童切實調查分別註冊限於寒假前一律詳報以備來春擴充學級云

▲本溪▼

●學務人員獲獎

本縣教育公所事務員戰耀廷君辦學已逾六年成效卓著經縣署詳請按署轉請獎給嘉禾章聞不日卽可頒到云

▲黑山▼

●調查員之行蹤

前遼瀋道署委西路淸鄉調查員廖谷二君分別到縣業誌前報該員現已在縣境按區逐一點驗至十壹月三十日竣事由黑邑前往北鎭是日送行者有辦事員王君贊廷率全境保衞各團總董齊赴安定門外送別云

●保衞成績

黑山全境保衞團奉令改組時閱數月終未實行嗣經曹監督委士紳費廷光任辦事員該紳實力奉行將各團整頓一致進行日見起色昨經淸鄉委員廖谷二君點驗一周頗蒙贊賞黑山保衞團足可爲全省之冠云

▲開原▼

●警團解散

自檢查委員蒞開後警團異常整肅且嚴加戒備深恐稍有疎忽貽無可辭故晝夜加班逡巡無微不至昨該委員去開警團又照常執行職務矣

●加添崗位

曹參謀等檢查保衞團親閱操練章知事特令警察事務所傳知巡警凡各街巷口加添臨時崗警爲保護致於看靶時派出官警多名前往護衞下午操畢隨將臨時崗位撤免云

▲西豐▼

●巡防移駐

吉豐相毗之南城子二道河子一帶爲賊匪巢穴蓋因該地退至鵝溝則能守進至圍內則能刦警團兵少則出而抵抗兵多則竄險不露往往爲行旅患昨聞防營劉統領派兵若干名前往駐勦約必擇定要隘之區以備萬一云

▲法庫▼

●西報之新民法庫災匪談

據字林報載十一月十六日法庫門通信云中國政府近日在此間用大力招募盜匪三千人編入常備軍隊以致政界頗爲震動招募談判之中心地點爲德摩臺（譯音）距法庫西南約三十英里招募盜匪之故係因聞有蒙匪七千人反對蒙王售地擬大舉寇邊中國政府故須派兵征討夫以大群盜匪改業爲兵地方盜患可以頓戢滿洲軍隊不必再有勦捕之勞與勦盜之費未嘗非一時之利至此舉能否成功現尙難言最近所得關於此事之消息頗爲可疑派往該處磋商此事之某軍官已返新民府據云爲盜匪所羈禁幸友人調停始得脫走倘此君現已回京則揣其情形非談判未得効果卽談判已成而須請欵以製備軍衣等物也張作霖將軍所領第二十七師駐紮此間者爲第二十八師駐紮新民者現均從事於巡弋邊界待事情續有發展再作計較又云近日此間貧民變爲盜匪以圖生計乃不足爲怪之事蓋本季氣候極壞新民四周及遼河流域大水爲災農民財產損失者甚多法庫一帶農田收成初頗有望迨九月某日陡降大雹其力足以擊破玻璃田禾因受大損卽富有阡陌之農家所收之穀亦有不足供一冬之食料者新穀雖已登塲麥價仍異常昂貴

▲昌圖▼

●局長接替

稅捐徵收局趙雨田局長期滿調省飭委富恩霖君來昌接辦業誌本報茲聞富局長于今日二號入局接替該局長字沐筮本吉林望族爲分奉知事此次莞徵邊繳當必有一番振作也

●縣志編竣

昌圖縣志現已修纂脫稿經金星濤長史手著序文程譜老知事撰就跋語不日刻印發行後之考文獻者於茲得以取閱焉

▲長春▼

●局長各歸任所

近因稅捐有附加之說各處稅捐局局長皆前往謁見上峰商定一切茲有同濱長嶺兩縣稅捐局局長蔡淸河黃紹圃兩君齊到長春現已各歸任所矣

●榷運局員更動

吉黑榷運總局所派扶餘縣之局員辦理一切尙屬順適忽於日前具稟懇請給予長假現已照准派定陳委員前往接替矣

●各埠銀行及糧食行市 ●公主嶺 ●四平街 ●開原

▲吉 林▼

●商務會電請早登大寶

皇帝陛下聖鑒望治已久因有國體之變更神器未膺彌覺群情之惶惑伏維陛下聖德神功體天立極兆民推戴四海謳歌伏願即日踐祚以福中國不勝惓々之誠謹奉電以聞吉林全省商務總會謹呈

▲雙 城▼

●徵收斗稅之通飭

雙城各機關近接吉林財政廳之通飭略謂照得吉省斗稅原係出產性質此次酌改稅率雖云徵諸賣主並非成交而始徵收當糧戶起運之時經過第一道局卡即可課以斗稅俾杜偸漏等弊端仍一轉嫁之餘地此意也乃近聞各局對于豆麥斗稅因拘泥一賣字來賣之先沿途並未課以斗稅迨攔入鐵路界內約章拘束稅權行動維艱因此之故而糧車每多繞越於稅務前途影響非淺爲此通飭仰該局長知照嗣後豆麥斗稅應於起運之時照章徵收並於附近鐵路地方扼要設卡派役梭巡無任偸漏再豆麥斗稅自蠲免雜欵減爲折八後糧商當無異言並將開征情形具報備核

▲寧 安▼

●郵務更定新章

我國郵政自開辦以來信用卓著頗爲各界歡迎除平信外另有掛號專章發給寄信執據編列號碼以備存查倘有丟失每件賠洋十元以昭信守其餘包裹丟失亦有賠償之條除保險照數賠償外至平常之包裹每件多不逾五元之數近來另訂新章變通辦法凡有丟失郵件者雖無賠欵之條可再寄一件而郵局不索寄費云

▲農 安▼

●郵局長精其職務

農安二等郵局局長索文軒自任差以來以勤儉爲本等所有往來公函隨來隨送雖值風雨毫不積壓既送之後該局長猶量爲抽查並詢問郵差等有無額外索費情事如是辦理復何患郵務之不日即有功也

●日員流農

近有突來日人二名各衣軍服携槍械等件寓在日商輿田處次日該日人持名片向縣署拜會知事樂泰階與之接談頗稱親密旋即握別而去

▲黑龍江▼

●製糖廠請求免稅

呼蘭製糖廠現已稍有成效惟從前收回官辦及購置機器等項借欵已有數十萬圓故該巡按使請免關稅八年以維商業並有俄人糖廠由火車運行概不抽稅若不將此項免稅則成本較重銷場極滯不能維持等語昨財政部稅務處會同議覆擬准予免收常關稅三年如運出口則海關稅仍須照納俟三年後再酌量情形辦理已奉批准照辦矣

雜 報

▲奉 天▼

●里閭矜式

呂星五城北夏子窩人前清孝廉也前經瀋陽各界保以品端學粹當紳前巡按使查明屬實頒匾額一方文曰里閭矜式於日前由發起諸人備置鼓樂前往懸掛云（仲）

●暗娼宜禁

小九爲東關著名之暗娼住大南關小十字街程泥作房院內每日勾引一般浮浪子弟往來其家兼有私吸鴉片情事願有地方之責者速取締焉（仲）

●流連忘返

蓋平義順堆商號執事人李洛板日前因辦理事來省原言三五日即返緣遇損友在小東關双佐領胡同北大門內韓家大炕結識一土娼韓小媳婦（原賓自北關閻宅丫環）如膠似漆費擲纏頭若干逾期不返經該號遣人來省將李人朦朧令其先回李則依然不歸並聞揮欵奇紳復以他辭郵函諭令匯欵非將韓婦納星不止云（上）

●煙花勝地

大西關義集長舊址北胡同大門內寓有張家大炕日夕招集男女多人熙來攘往凡辦具煙饗者鴉片是享情癡花柳者狐媚逢迎各償所願各事競搞以致該巷車龍馬水直較之新舊平康有過之無不及觀此則古人所謂烟花三月下揚州一語今可易爲烟花月月下西關矣（元）

●冶容受辱

東關小河沿西上坎住戶高姓婦貌頗嬌好又事修飾惟性甚堅貞不知者遂疑其爲暗娼昨午後二鐘有色徒于姓直入其室恣意調笑該婦大怒潑口謾罵勢欲批掌其頰于某見勢不佳立即兎脫一時圍觀者甚衆咸謂于某固屬荒唐而該婦冶容誨淫要亦自取其辱（平）

●人財兩失

小西關大什字街北胡同住有魯某者係山海關人早年來奉稍有積蓄日下專放大加一債欵人皆以財迷呼之客歲春間憑媒說妾南關馬氏婦如爲妻過門後夫婦頗稱合意孰意該氏大事揮霍稍觸即怒狂號痛哭不欲生存前日乘夫外出當將房內衣服首飾並銀洋若干一併捲席而去（一）

●不知何去

城南姚千戶屯住戶項永財年二十六歲於上月二十一日由奉偕同眷屬來省至西關陳戚家串親已於二十五日隨同該村來省賣糧車輛搬返詎知項某並未到家日前其家人至陳戚察查詢當即遣人至各戚友處尋找竟爾杳無音信其中有何情形容訪再誌（平）

●孽海回頭

九門外四等妓館慶樂堂妓女金寶姑蘇人本係良家婦女因被人引誘不克歸家以致投入娼寮受該館家陳某所虐待痛苦難堪故於昨日午後三鐘乘間逃赴濟良所當經該所轉送警廳審訊該妓甘願從良云（平）

●好事多魔

城內瀋陽縣胡同住戶汪姓女年已及笄容貌可人而又天姿聰穎富於感情與其姑表兄沈某（現在大西門內某校肄業）由目傳情心心相印彼此已私約白首以待玉成不意汪女之母受某富室之金錢運動許與該富室爲妾汪女聞之暗中啜泣通信沈生設法挽救然已無及矣（古）

●攫奪項鎖

大西關工夫市東頭住戶金蘭亭之子並小和年僅六歲項帶銀鎖一具約値銀圓二元昨在工夫市一帶玩耍有一三十許之男子追隨左右人咸怪之頃間該男子乘間逸去而金小和所帶之銀鎖已不翼而飛現經其家屬四下尋找該男子已杳如黃鶴矣（古）

▲遼 陽▼

●不無可疑

日昨有人力車一輛該車坐客頭戴皮帽身穿藍亭布綿袍類似初下鄉車行至三道街口被某稽查將車阻住令乘客下車掏出一包遞付伊手遂即帶赴西二道警察事務所由後角門入想包內爲違禁物佇望多時並未見有如何動作云

▲營 口▼

●屠獸場醫官易委

本埠屠獸場醫官何紹齋人頗純正惟無獸醫文憑雖在奉辦理有年仍不合格榮道尹以該場經日本交還時條約所載若無相當醫官辦理有不合法理日領事與中國長官有合議改良之餘地何氏知非其位旋即辭差現聞新委者係一位某資格尚稱相符云

▲大 連▼

●出入船舶之數

本埠十月分出入船舶之數分別錄列於後以供研究商業興衰之資料

	船隻數	噸數	單位個
入港	一三五隻	二一二	三一九
出港	一四一〇	二一七	九九五

●町內會行將解散

大連市區既畫分爲二十四區每區設區委員一名助理市政所有以前所設之町內會自應淘汰本埠信濃町內會昨已解散其他各町內會不日亦將相繼解散矣

▲牛 莊▼

●拐逃不果

鎮北富家庄南小八家子住戶劉某其妻某氏年方二九向與同屯鄭某通姦一日其姊孟姓婦至其妹家串門亦被鄭某姦穢日前姊妹二人與姦夫鄭某約同偕老乘其夫劉某外出夜渡遼河欲行潛逃行至鎮北黃土坎被人阻留通告家屬立即追回該姦夫見事不詳立即逃避無踪云

▲濟南女師範反對校長風潮（山東）

濟南省立第二女子師範學校有留校女生十餘名因與管理飯廳之人齟齬啓釁校長孫承祖又偏袒管理人而斥責女生遂至全校女生不服罷課糾合六十餘名全體女生於十一月十四日下午七時排隊擁往巡按署公訴該校種種腐敗及校長顢頇情形經公署教育科主任胡家祺代爲接見允即代陳蔡巡按使派員查究撫慰再三始相率回校經巡按回派省視學鞏秉秋及孫房二君同往調查未識如何了結惟聞該校校長頗有奧援而女生又大半爲省官紳之眷屬雙方勢均力敵頗費調停者之苦心躊躇云

▲奇奇怪怪之大騙案（湖北）

漢口函云陰歷九月間有胡友卿李子三二人不知從何而來往青龍街新華公棧詐稱江西帮客到漢辦貨與漢上名洋貨號之經手往來極爲親密並在四成里三分里各號經手品字樓台幾無虛夕似有數萬貨不當者各經手見其如此闊綽蠢人數中遂不按現銀交易成規即將貨物先付詎到期往兌而胡李二人已去如黃鶴各經手見人銀俱杳始知被騙當即回號說知在廣貨幇公會開會合計騙去五千餘金該會長蔣春泉君以此次損失皆由經手不愼之故除函請商務總會轉稟湖北巡按使飭緝外仍歸各經手人負責昨已由漢口總稽查劉友才君將李子三緝獲並供出同夥多人現正偵騎四出尙不知能盡獲否也茲將被騙牌名及貨銀數目調查如下

（萬壽宮下首）榮康祥廣貨號銀四百兩（經手謝某）
（黃陂街）裕太綢緞號銀一千四百兩（經手謝某）
（梳子街）德聚廣貨號銀一千四百兩（經手王某）
（火路口）祥記廣貨號銀九百兩（牌號待查）
（外雜貨號）銀一千五百兩（經手陳某）

▲萍鄉選人被拿之眞相（江西）

十五日警察廳偵探隊長熊清泉在澄園拿獲萍鄉當選人周鎭齋（即景署）拘押警署一時紛紛談巷議揣度紛紜究均不得其眞相茲經再三探悉此人係有亂黨嫌疑巡警奉統率辦事處電飭拿辦因轉飭警廳拿人現在此人收押警廳尙未研訊昨已電達統率辦事處請示辦理矣至其賣票罪名亦係同時發現蓋警探因偵查其中亂黨關係因而查出其賣票證據也此信傳出後文君法和親往警廳爲之取保經閻廳長詳爲解釋謂賣票事雖可不究而亂黨嫌疑一層情節重大不容不問况此事係奉統率辦事處電令更不可一著放鬆文君聞此疑團始釋請保之議因而作罷至其原因不在賣票方面而在亂黨方面也至外間謠傳謂周係前國民黨參議員周澤南之同族此次被獲係受周澤南影響按周澤南春間應留學生考試列丙等授同少士今尙旅京候差已身毫無嫌疑何至有影響同族之事又況罪人不孥著爲寬典李烈鈞愈應麓之家屬今尙無恙而謂株連無辜至於周澤南乎其族人者乎爲此言者其亦不思之甚矣近日紛紛傳述此事未能得其眞相特爲詳揭如此謝自此事發生外間風聲鶴唳凡運動選舉及有賣票嫌疑者均內不自安頗覺憂形於色而且有束裝回籍者天下無事庸人自擾信然信然

▲本 溪▼

●燈火未燃

河東各商號及縣署均已安設電燈乃昨晚五旬鐘時電燈猶未燃着未識何故以致街上黑暗異常縣署及各商號均未照常作事所有街面之人紛紛購置臘燭以代電燈湖山樓戲園晚劇亦因電燈未燃停演直至十二句鐘電燈始燃云

●整頓路政

本埠大街每因雨雪泥濘小塘一般人甚爲困苦是以畢知事會同本街商會籌劃整頓道路該商會派鍾子卿與署派王處協力督率苦力用驢運載細沙若干沿街舖墊蓋成坦道不特與交通便利且于觀瞻上亦榮幸多矣

▲安 東▼

●飭報圖書館章程

本縣當前清光緒三十三年間經縣令陳藹六君設立圖書一處當時購圖書百餘卷備置館中供人閱覽爲經教育公所力加整頓日見發達陸續添置各類圖書現已達至八百餘種今由段兼按飭知程守初知事著將該館簡章並館員姓名分別列表詳報以便備案云

▲黑 山▼

●團長得獎

駐紮黑山陸軍二十八師騎兵二十八團團長唐敬師號友三功績卓著日昨奉閣奉陸軍部電開將該團長保獎三等文虎章以昭激勸而重軍務云

●管獄勤勞

縣署管獄員李慰三督同耿趙二看守長對于獄務均極勤愼率同法警每夜值班輪流巡視毫無稍懈而對於囚犯則和顏悅色似有矜憫之意

▲開 原▼

●檢查委員去開

上月軍派曹參謀等二員檢查保衛團於日前舉行操練打靶種種現已閱畢該員即於昨日旋省警團列隊恭送頗形熱鬧云

●各區團丁歸防

檢查員去後各區保衛團因職守所在恐匪徒乘機擾亂以害治安昨日各團總保董等赴縣署稟明回所即時隨帶馬步團丁均行歸所以重保衛云

●保護電桿

開邑近來各鄉區均埋藏電桿不久設線四通八達消息靈通章知事恐有無知之徒損壞電杆昨特飭城內及各區鄉警團甲牌各長一体保護如有被匪損壞者惟伊是問現已通飭保護矣

▲昌 圖▼

●警察拿賭

賭爲盜原尤干例禁無如花會賭局於今尤甚且此事最易引誘婦女一經押會輸錢無着甚至無法不施假如圓光扶乩設供蹺禱名曰討會奇離光怪不特有違禁令且傷風化日昨金家屯警察第四區在該界內拏獲花會賭局及跑封犯數名解送來城交警局實行看押以便轉送縣署懲辦矣

▲西 豐▼

●糧車輻輳

園三縣爲出糧之區今歲雖云水滂猶能收十分之七前此糧價甚昂斗粟得洋一元有半刻下價日少殺糧車日日增多糧價之跌落可企足而俟也

●佃戶抗租

圍荒乍闢土地肥美即山巔澤畔有所植種必蔥籠茂盛以故一般耕種之徒不惜租稅爭先租賃猶恐不得今歲忽逢水滂年景僅收得十分之六糧租實難繳納聞佃戶等群謀抗租將來必起有極大風潮焉

●豆價漸低

豐境糧米市價向無定章每遇糧少則價漲多則價落今見農家場事已了赴城出售者絡繹不絕故元豆之價忽減至九吊六百兩紅糧則仍然昂貴也

●法警勒索

西豐清丈行局遇有民戶交界爭照等案起訴轉令縣公署司法巡警差傳昨有某法巡赴鄉路傳集涉訟地戶距城約三十餘里竟逼用資洋十數元之多有管理之責者盍加察焉

●盜匪混入

西豐糧棧往往出城沿路接車十一月日城東小城子屯張姓家糶米步盜二名扣門口稱接車之人進屋求煖該戶信以爲實詎意二人進屋即將家長擒獲逼索銀元兩元搶掠衣服數件並未傷人而去

▲法 庫▼

●桂警長被人控告

昨聞有友人自省城來謂本邑警長桂寶齋現被路慶林等呈控當經警務處牌示知事迅即傳驗有無烟癖並查有無縱容馬弁需索情事據實具覆毋稍瞻徇等情查桂警長現在身受重病延醫調治此事果若不虛豈不病上加病究竟確否訪明再誌

▲長 春▼

●皮貨價落

本埠市面今冬皮貨價値異常跌落又兼自北京打磨廠德昇綢緞店運來大宗西口皮貨寓於西四道街長春棧內物美價廉人皆爭購各家貨物與之比較未免相伯仲矣

▲樺 甸▼

●連長陣亡後之談片

李連長陣亡一節據軍界人云此次剿匪所帶之兵共七十餘人胡匪百五十餘人匪首報字九站李連長將所部七十餘人分爲數隊距離十餘里或二十餘里不等自己僅帶十一人住在亂泥溝子某戶進屋尚未用飯由門突進一人頭帶禮帽足登馬靴身披庫緞狐皮大褂青緞狐皮緊身腰繫皮帶斜插匣槍一手擎金鈎毛絲一手提洋刀見李連長即問汝爲誰連長云樺甸李茂堂連長復問汝爲誰彼答安東游巡隊隊長當彼說李連長之名即轉身欲逃李連長護兵馬某見其狀類匪人上前將衣領提住李連長即以槍斃之外面聞槍聲遂將房圍住一面放火一面放槍李連長即伏在灶坑往外射擊不意由後窗射入子彈中連長腰部此時火已大起護兵已死一人傷一名幾欲將李負出出李云吾受傷已重必死無疑請弗相顧速各逃命言畢氣絕各兵遂奮勇衝出被流彈傷一名是時匪已知李連長斃命亦即遠颺當開槍時住戶某由後窗逸出與附處陸軍送信奈山嶺崎嶇往返勢已不及一面遣人與營長報信一面整隊追補計此次除陸軍傷兵外住戶某房舍火化燼縣頭老母少婦幼子已不知去向言之令人酸鼻聞李連長擊斃之人即匪首九站果爾則連長尙可瞑目前往領屍時已難認識惟身所佩之時計尙在故知是李屍足已燒去身曲如球慘狀實不忍覩其老母及妻痛哭失聲幼子才四五齡家無恒產尙有積債一家老少均仰李一人爲生活今後之艱窘不言可知矣

批 示

▲巡按使署批示

宣示事案准　教育部有電開師範養成所缺額六名備取生王華隆高葆鎭金常治均准咨送遞補繼純慶亦已入校僅餘二名請飭催月內速來再遲概不收錄等因查該所所缺正額二名應以第一中學學生闞國賓及該生遞補除電飭并分飭外合行示仰該生遵限赴京報到此示

右仰師範養成所備取生傅育初准此

原具稟劉鈞等　稟悉候諮瀋陽縣查覆到日核奪毋庸多瀆此批

具稟人翟魁　稟悉翟振海爲盜於爾等若無關係昌圖縣警察所何至將爾父子一併逮捕所稱區官李興武等捕拏爾等及鄰近三十餘家敲詐數千元該區官何至因辦一盜案株連如此之多且明目張胆索賄至此詞不近情已飭憑信案查昌圖縣詳報拏獲著匪翟振海一案詳稱該犯歷年得贓甚鉅夥犯窩主爲數更多現正據供分別查起訊究等語似此則爾等或即該犯供出窩主及其夥盜之人均不可知其爲捏詞希圖聳聽更可概見惟稱被勒索賄銀五百餘元由祭發合舖圖書期條過交一節既指有過証該警所區官稽查等是否藉案詐贓虛實均應徹究仰昌圖縣知事迅即查明確情詳覆核奪並將訊辦翟振海案翟魁等速案審訊情形詳錄送署以便查核原呈抄發縣閱此批

▲財政廳署批示

任峯山稟　稟悉該民人請租小南門西甕圈外官地二段現據報明四至究竟是項官地出租有無妨礙交通及別項轇轕四至是否相符丈尺各有若干仰第二警察署分別查明具覆核奪此批副稟批發

秦曰宣稟批　稟悉應准詳候　部示再行飭遵仰即知照此批公費合同鐵圖均暫存

李五寶　各界惠顧價値特別從廉　中國電話七百二十三號　朱可宸公司啓

本報招募分館代派處廣告

啓者本報自出版以來歷有數年之久而言論純正事實精詳已爲遠近各界夙所深知無不欲購閱本報以廣見聞也故今本報擬欲再擴充銷路特於現未設立分館代派處之各地另行招募經理員并代派處藉以便利辟塞之地均得易於購閱分有熱心公益願代提倡本報欲任下列之各地分館經理或代派處能先自出就近如實保者請即通函或親來本館面訂一切可也茲將未設分館代派處各縣開列於左

承德 北京 五常縣 義州 金州 復州 寬甸縣 呼蘭 寧古塔 什河 興京 輯安縣 臨江縣 盤山縣 柳河縣 彰武縣 康平縣 懷德縣 洮南府 西安縣 安圖縣 撫松縣 鎮東縣 開通縣 靖安縣 長白府 安廣縣 [illegible]南縣

本報營業部啓

謝百川

謝百川先生名醫也由臺灣專門醫學校畢業歷在大連及奉省衛生官醫院充任醫官活人甚夥其於剖割一道尤能立辨症候著手奏功百治無一失者兒因醫院減政辭職在本城大南門裡設立百川醫院出而濟世壽相等相知有年爰爲登報以告同胞幸勿交臂失之也

梁壽相 羅志瀛 沈觀堯 章霖 章釗 潘成達 全啟

合公錢店

本號開設在奉天大南門裏路西北當舖洋銀兩兌換各埠銀行鈔票滙兌北京天津上海等處銀滙電滙

特加捷便有向該處滙兌者請移玉敝號面議滙費格外從廉特此佈

中國電話一九四號 日本電話二十八番

南滿鐵路公司奉天市內營業所

奉天大西關 日電話六八番 中電話分局六七號

辦事各項
□發售各站車票
□轉運鐵路貨物
□保管倉庫貨物

俄商秋林洋行

啓者本行由哈爾濱分設在奉天鼓樓北大街路東歷有年所有貨物零售批發並指定期限今特由本國運到各種頂上毛氈大哈拉青口絨機布斜文布哈色印花布合斜子布地毯布及罐頭食物各色洋酒頂上香濱白蘭地所用物品無一不備新到眞正美人牙粉羅鍋香皂各樣香水蜜油洗臉具五金鐵器開聲機千里鏡西式皮靴皮鞋并有頂上小皮箱並各色素皮紙煙花素茶呼杯盤一概俱全其餘種類繁多不及備載新中外紳商賜顧價目無不格外克己恐未週知特此佈告

中國電話二百九十二號

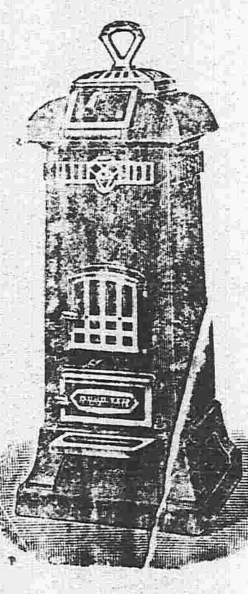

新到德國頂上各式洋爐子價廉

大北門裡 克隆洋行謹啓

斷癮靈藥

中日官署認可 紅色 戒煙丹 百病俱除

效能價格

戒除鴉片嗎啡各種毒癮善治男婦老少胃腸痔瘡損體弱神經咳嗽氣喘腎弱精遺遍身麻木并婦女月經不調等症其效如神

大包	一元	百二十丸
中包	五角	六十丸
小包	二角	二十丸

外埠購藥先寄藥價郵費由本房自備

奉天十間房大街路南 總發售處 光祐大藥房 電話三百七十一

分行 大連監部通一丁目

各處均有代售店

井上誠昌堂大藥房廣告

請看由是退治損身亡國症

最新發明 靈驗確著 治淋之三藥

淋症者損身亡國之症也。世上治淋之藥種類千萬不可勝數。患者無不迷於選擇。弊堂於是化驗千萬之治淋藥中選得確有效能者左例之三種。患者須信弊堂擇其一而服之定知予言之不妄也。

●コノサルピン 哥挪撒兒平 定價每百粒一盒日金一圓卅五錢
●ツヨール 次葯兒 定價每百粒一盒日金一圓卅五錢
●サンタミン 安東氏 珊打珉 定價一個禮拜分日金七十錢

此三藥均專治。五淋白濁、下消瀝小便短赤莖中作疼、並治婦人赤白帶下等症。一日三次每吃飯後用開水服用可也

奉天小西關 日本電話五一番 中國電話九七番

●延壽堂寶腎內補丸

本舖 大連 長春 奉天分發行

直接輸入

SE

岡田洋行 奉天大北門外（日電話三六一番）

洋釘、鍍鉛（平鐵瓦壠）板、原鐵、紅銅、黃銅、鉛、玻璃板、小野田洋灰、黑臭油、鐵路鑛山各種工程用之材料及機械器具一應俱全

新到洋爐子 價廉

奉天大西關 科埜洋行（日本電話七二番）

東三醫院遷移廣告

啓者本院自設立以來十載於茲凡來診療者無不審慎用事考察病源一探治療受病除而崇各界之信任得以日漸發達茲緣舊址房宇狹窄不足以酬諸君子下臨特於日前遷移於舊址之北首道西洋井胡同西東大門內如蒙光顧請移玉駕可也特此聲明以免相左

子宮血不調

第一最快見効的第一保身的就是 婦人良藥

產前服此藥

流產逆產難產的皆能預防的就是 婦人良藥

產後服此藥

滿月下床身壯健保着母兒的就是 婦人良藥

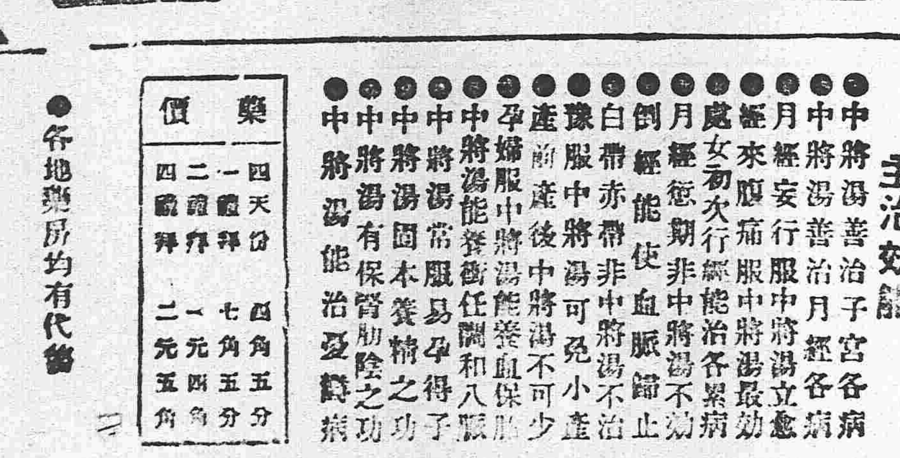

本舖 日本東京大阪 津村順天堂大藥房

主治効能
●中將湯善治子宮各病
●月經不調服中將湯立愈
●經來腹痛服中將湯最効
●處女初次行經能治各累病
●月經愆期非中將湯不効
●倒經能使血脈歸止
●白帶赤帶非中將湯不治
●臨產服中將湯可免小產
●產前產後中將湯不可少
●孕婦服中將湯能養血保胎
●中將湯能養衝任調和八脈
●中將湯常服易孕得子
●中將湯固本養精之功
●中將湯有保腎助陰之功
●中將湯能治憂鬱病

藥價	
四天份	四角五分
一禮拜	七角五分
二禮拜	一元四角
四禮拜	二元五角

●各地藥房均有代售

大連臭水屯泡子沿

小野田洋灰公司大連分行

關東都督府 南滿鐵路會社 賞用

本分行每年製造數 百萬餘桶

總代售處 三井洋行

赤十字印 コロダイン

登錄商標

何れの家庭にも必要なる救急藥

本劑は効力非凡の良藥諸君は是非試し見よ○全國藥店にあり

効能 食あたり○むねはらいたみ○はき下し○氣つけ○毒けし○惡心○めまい○不消化の時

東京日本橋上槇町 滿洲安東縣市場通 安川晃榮堂

藥價十錢廿錢卅錢五十錢一圓

猿馬印

手足のかゆみいたみがよくなをる

あかぎれ根切藥

各藥店に取次あり

本舖 東京日本橋上槇町 安川晃榮堂

定價 五錢 十錢 廿錢

井上博士處方 老篤眼藥（めぐすり）

東京眼科病院長 醫學博士 井上豐太郎先生實驗處方

日本東京[illegible] 大前忠寬先生督製

登錄商標

眼科一切之良藥

本劑係日本眼科名手醫學博士井上豐太郎先生本驗之秘方調劑之精不必要論世上患眼病者宜切速用實劑以脫苦痛奏効如撥雲見日○効能 眼脂分泌、流淚。時行眼炎。眼內[illegible]。[illegible]明。病。眼疲勞致[illegible]爛。晴受彩。

定價 金貳拾錢、拾[illegible]

老篤眼藥使用之[illegible]

發售處 東京大阪 山田安民藥房

寄售處 各地大藥房